



2025 年度

通年コース留学説明会資料

1 くらぶち英語村とは

くらぶち英語村は小中学生を対象とした英語で生活する山村留学施設です。倉淵の豊かな自然の中で、外国人指導員との日常生活を通して実践的な英語を学ぶとともに、親元を離れた生活の中で自立心、思いやりの心、生きる力を身につけることを目的としています。

■実施主体

主 催：高崎市

事業運営：公益財団法人育てる会

■所在地

群馬県高崎市倉淵町川浦 1414 番地 1

■施設概要

- ・木造 2 階建
- ・1 階：843.75 m² 2 階：490.96 m² ・延べ床面積：1334.71 m²

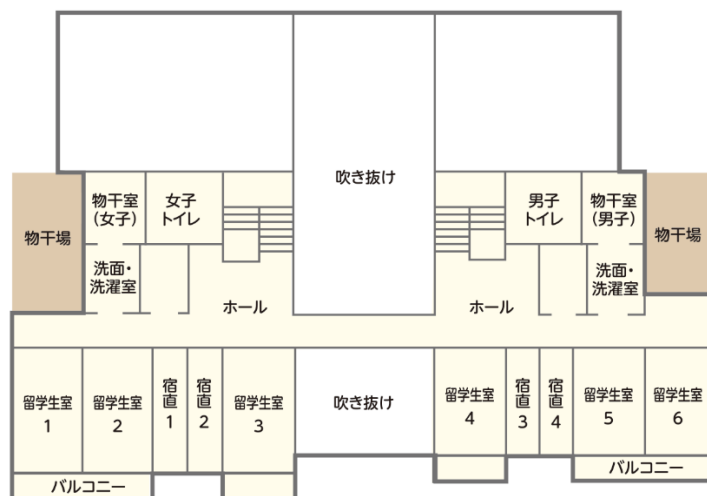
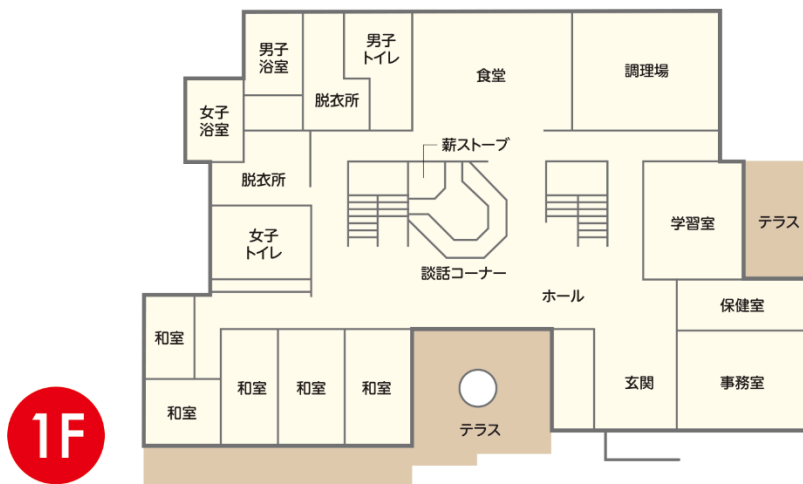

2 高崎市、倉淵地域について

高崎市は群馬県の中西部に位置し、東京へ約 100km、新幹線で約 50 分という位置にあります。人口は 366,730 人、市域の総面積は、459.16km²です。

関越自動車道、北関東自動車道、長野自動車道、上越新幹線、北陸新幹線といった高速交通網が交差する内陸交通の拠点都市となっています。

倉淵地域は、高崎市の北西部に位置し、西は長野県軽井沢町と接しています。一級河川烏川が地域のほぼ中央を流れ、両岸に集落と耕地が散在しており、総面積の 85.5%が山林という山間地帯です。

日中は気温が高く、夜間は冷え込むという山地特有の気候ですが、冬の積雪量は少ない地域です。

歴史的には幕末の偉人「小栗上野介」終焉の地として、民俗的には道祖神の里として、さらに農業分野では食の安心・安全に配慮した有機農業の里として県内外に知られています。

昭和30年に群馬郡倉田村と碓氷郡烏淵村の合併により旧倉淵村が誕生し、平成18年1月23日高崎市と合併し、現在に至ります。

■面積・人口

〔2024年5月31日現在〕

		倉淵地域	高崎市全域
面積		127.26km ²	459.16km ²
人口	全体	2,930人	366,730人
	15歳未満	176人	42,805人
	15歳～65歳未満	1,295人	218,114人
	65歳以上	1,459人	105,811人
高齢化率		49.80%	28.85%

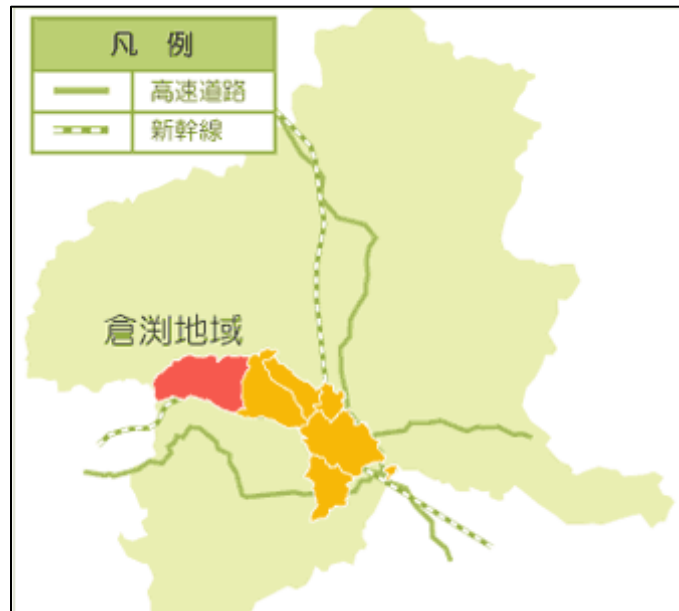
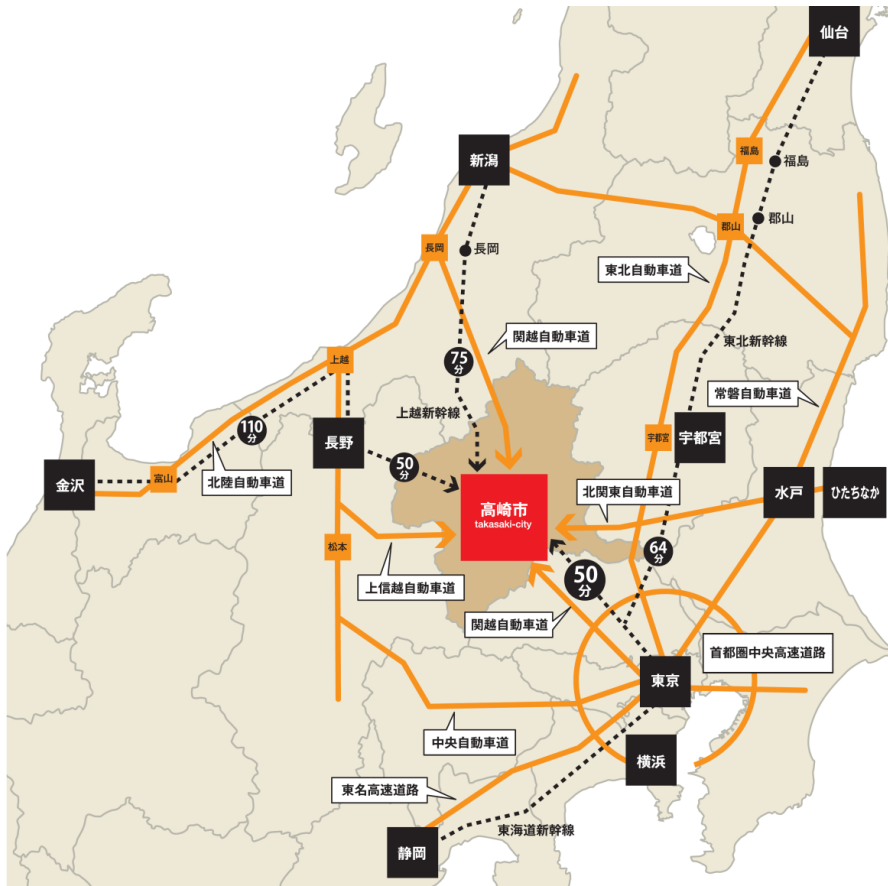

3 留学について

(1) 留学期間

- ・毎年4月から翌年3月までの1年間とします。
- ・次年度以降の継続については、継続生として適当と指導員が判断した場合に、英語村から次年度継続のお声がけをさせていただきます。

原則として最長3年間を限度とします。

(2) 対象となる児童生徒

- ・小学校4年生から中学校2年生までの児童・生徒（2025年4月時点において）
- ・留学希望者本人が英語を学ぼうとする意志を持っていること
- ・心身ともに健康で、1年を通して自力で通学でき、自立した環境の中で共同生活を送ることができること

※食物アレルギーの対応は行っておりません。

(3) 住民票の異動

留学する児童・生徒の住民票は、くらぶち英語村に異動していただきます。

4 子どもたちの生活や活動について

英語村では、掃除や洗濯など自分のことはできるだけ自分で行き、皆で協力して生活を作り上げる意識を持つことを目指します。そのため、基本的な生活習慣の指導と集団生活における最低限のきまりを大切にしています。

(1) 平日の生活

日中は地元の倉渕小学校・倉渕中学校へ通い、下校後の生活を他の留学生と共同で過ごします。下校後は外国人指導員との日常生活や英語活動などを通して、生きた英語を学んでいきます。宿題や予習・復習は日本人指導員（時には外国人指導員）が必要に応じてサポートを行います。

(2) 週末の生活・活動

週末は英語活動に加え、農作業体験、キャンプ等の野外活動、地域の生活文化体験など様々な体験活動を行います。宿泊を伴う活動を行うこともあります。

(3) 食事

平日は朝・夕の2回、休日は朝・昼・夕の3回、施設内の調理室で専門のスタッフが調理した食事を提供します。生活体験活動の一つとして留学生が調理を行うことがあります。

(4) 通学

英語村では「歩くこと」を大切にしています。小学生は、約4キロの道のりを歩いて登校（下校は通学バスを利用）します。基本的に集団で登校することとし、必要に応じて日本人指導員または外国人指導員が見守り等を行い、安全を確保します。

中学生は約6キロの道のりを自転車で行きます。（通学用の自転車を貸し出します。）

いずれの場合も大雨・大雪等の天候不良の場合などはバスで送迎することがあります。

(5) 帰省及び帰村

留学生が保護者のもとへ帰省するのは夏休み、冬休み、春休みです。なお、病気や怪我等の場合で一時的に自宅での療養が適しているときは帰省させることがあります。帰省及び帰村（英語村に戻る）の際は、JR 安中榛名駅から送迎バスを運行します。

■高崎市の学校休業日について

くらぶち英語村に留学した場合の入村、帰村、帰省日は、学校の始業式の日、終業式の日に応じて年度ごとに決定します。原則として、帰省日は終業式の当日もしくは翌日、帰村日は始業式の1日又は2日前となります。ただし、中学生の夏休み明けの帰村日は学校行事の都合上、始業式の5日程度前となります。

学校休業日、入村・帰村・帰省日は次のとおりです。

【学校休業日】

休業日区分	期間
学年始め	4月1日～4月6日
夏季	7月21日～8月31日
冬季	12月26日～翌年1月6日
学年末	3月27日～3月31日

【2024年度入村・帰村・帰省日】

学 期		入村・帰村日	帰省日
1学期		4月6日（土）	7月19日（金）
2学期	中学生	8月28日（水）	12月25日（水）
	小学生	8月31日（土）	
3学期		1月6日（月）	3月26日（水）

5 スタッフについて

英語の指導にあたる外国人指導員を8名、生活・体験活動指導にあたる日本人指導員を8名配置しています。そのほかに調理員、バス運転手、用務員、事務員など必要なスタッフを配置し、留学生の生活を支えています。

6 学校教育について

各学校の詳細については各学校のホームページをご覧ください。

高崎市の学校教育の特色

・英語教育

全小中学校（小学校58校、中学校25校）にALT（外国語指導助手）を1名ずつ配置するなど英語教育に力を注いでいます。また、倉渕小学校では通常は学級担任が行う外国語活動・英語科の授業を、学力向上特配として中学校に配置している英語教員がALTとともにを行います。

・地域による学習支援

全市で「学力アップ大作戦」と称し、地域のボランティア（保護者や教員OBなど）と連携し、学習講座を開催。倉渕小では、チャレンジスクールとして英語活動を中心とした英語の基礎的な学習を、倉渕中ではチャレンジタイムとして英語及び数学の学習支援を行っています。

■通学先の児童・生徒数（2024年5月1日現在）

高崎市立倉渕小学校 高崎市倉渕町権田 314-1

高崎市立倉渕中学校 高崎市倉渕町岩氷 215-1

	小1	小2	小3	小4	小5	小6	合計	中1	中2	中3	合計
男	6	3	5	7	9 (3)	15 (2)	45 (5)	8 (1)	11 (2)	18 (2)	37 (5)
女	3	4	7	4 (2)	7 (2)	8	33 (4)	11 (4)	10 (3)	7 (1)	28 (8)
合計	9	7	12	11 (2)	16 (5)	23 (2)	78 (9)	19 (5)	21 (5)	25 (3)	65 (13)

※括弧内の数字はくらぶち英語村留学生の内数

7 保護者の協力について

子どもたちが親元を離れ、自立した留学生活を送るために、保護者並びに親族の皆様以下の内容についてご協力をお願いしています。留学の申し込みにあたってはこの趣旨をご理解いただきますようお願いいたします。

(1) 連絡方法

保護者や地元の友人など外部と留学生との連絡は原則としてはがき・手紙を用います。なお、保護者と指導員との連絡は電話やメール、Skypeで行います。

(2) 学校・地域からの連絡

留学期間中は、英語村の指導員が保護者の代わりとなります。学校や地域からの連絡

は、原則として指導員を経由して行います。ただし、緊急時はこの限りではありません。

(3) 保護者の訪問

保護者の英語村への訪問は、予めご案内する年間行事等の指定した日に限り行うようお願いしています。止むを得ない事情により訪問する場合は、予め指導員へご相談ください。また、留学期間中に英語村を訪れる際は、すべての留学生の親であるという心がけで留学生と関わってください。訪問の際に宿泊が必要な場合は近隣の宿泊施設をご利用ください。

【英語村への訪問について】

英語村を訪問する際の交通手段や宿泊施設は下記を参照してください。

①交通手段

- ・ 自家用車でお越しいただくことができます。英語村施設内に駐車場があります。
- ・ 高崎駅または安中榛名駅（北陸新幹線停車駅）からレンタカーを借りて、お越しいただくことができます。
- ・ 高崎駅からバスでお越しの場合は、本数が少なく時間がかかります。事前に時間を調べてお越しいただくことをお勧めします。なお、英語村最寄りのバス停「川浦小前」に停車するバスは限られていますので、事前にご連絡いただければ、「倉渚支所」バス停まで、送迎いたします。

②宿泊施設

- ・ 倉渚地域にご利用いただける宿泊施設があります。送迎つきの施設もありますので、個人でご予約のうえ、ご利用ください。
- ・ はまゆう山荘 ※高崎駅より送迎バスあり
住所 倉渚町川浦 27-80 電話 027-378-2333
- ・ 相間川温泉ふれあい館
住所 倉渚町水沼 27 電話 027-378-3834
- ・ 倉渚温泉長寿の湯
住所 倉渚町権田 2236 電話 027-378-2311

(4) 年間行事への参加

英語村や学校主催の年間行事（運動会、授業参観、PTA行事、収穫祭など）は、保護者同士や地域との交流を図る場となりますので、必ず参加をお願いします。

(5) 留学生の一時帰省

夏休み、冬休み、春休みの帰省時には、原則として全ての荷物を持ち帰っていただきます。帰省時の所持品については保護者がその中身を必ず確認してください。また、留学生の帰省中は子どもとの対話を通し、留学期間中の心身状態をできるだけ把握するように努めてください。

(6) 留学終了の勧告

以下の場合には、留学終了を勧告する場合があります。

- ・ 留学費用を2ヵ月以上滞納し、かつ納入の見込みが立たない場合
- ・ 留学生が繰り返しの指導に応じず、集団生活に支障が生じる場合
- ・ 留学生が反社会的、非社会的な行動（他人への暴力、いじめ、いやがらせ、施設や備品等の破壊、その他の非行行為等）を起こした場合
- ・ その他留学生または保護者の理解ない行動により、英語村の運営に著しい支障が生じた場合

8 医療について

歯の治療、矯正など、定期的な通院が必要となるものは、必ず留学前に治療を終えるようお願いいたします。また、定期的・継続的に服用が必要な薬については、長期休み中に医療機関を受診し、あらかじめ薬の処方を受けるようお願いいたします。近隣には倉渕支所付近に内科医、歯科医、薬局（いずれも英語村から約7キロ、車で約10分）があります。

(1) 通院

留学生が体調不良となった場合、指導員の判断のもと、施設内での安静・経過観察もしくは通院対応をします。近隣の医療機関が少なく、指導員による留学生の個別対応は限りがあるため、頻繁な通院や複雑な医療対応はお受けできない場合があります。緊急を要する場合は消防との連携により、市内中心部などの救急医療対応可能な医療機関へ迅速に搬送されるよう努めます。

通院の際は英語村に提出していただく健康調査書、学校へ提出する健康調査票等をもとに、通院先の医師の診断により治療・投薬を行います。

(2) 保険証

留学期間中は、保険証及びお薬手帳を英語村でお預かりし、管理します。

(3) 福祉医療費助成制度

高崎市では、中学3年生までの子どもが医療機関を受診した際に、保険診療の自己負担分等を助成する（無料になる）福祉医療費助成制度があります。なお、群馬県内の医療機関で受診した場合と群馬県外の医療機関で受診した場合とで支払いの取扱いが異なります。

(4) 傷害保険

留学期間中の万が一のケガ・事故に備えるため、留学生には特定非営利活動法人全国山村留学協会が運営する「全国山村留学協会総合補償制度」（引受保険会社 三井住友海上火災保険株式会社）に加入していただきます。保険料は月謝に含まれています。

【補償内容】

	保 険 金 額
死亡・後遺障害保険金額	750万円
入院保険金日額	5,000円
手術保険金	入院中に受けた手術の場合 入院日額の10倍 入院中以外の手術の場合 入院日額の5倍

通院保険金日額	2,000円
---------	--------

9 持ち物について

留学期間中に必要となる日用品や学用品は留学前にご案内しますので、事前に準備するか留学後に購入をお願いします。

留学中の荷物の追加や衣服の入れ替えは、郵送・宅配をご利用いただくか、訪問時にご持参ください。その際、留学生に金銭やお菓子等を送らないようお願いいたします。急に必要な場合や現地購入が適している場合は、指導員が預かり金で購入します。

英語村では集団生活体験や自然体験を大切にしております。限られた物の暮らしの中で、子どもたちの欲求不満耐性をつけ、工夫する心、生み出す心、物を大切に作る心を養います。留学時の持ち物は必要最低限のもののみご用意ください。

※持参不可のもの例 お金、携帯、ゲーム、マンガ、日本語の本（学習に関するものを除く。）、楽器、シャンプー、お菓子等

10 留学費用について

月謝、学用品等の金額は以下のとおりです。

(1) 月謝

くらぶち英語村での生活に必要な基本的な費用です。宿泊費（寄宿舍内での朝、昼、夕食代を含む）、生活・活動指導料、傷害保険料が含まれております。

- ・小学生 82,500円/月（税込み）
- ・中学生 91,300円/月（税込み）

(2) 教材費、旅行費、PTA会費等

留学生が通う倉淵小学校、倉淵中学校に支払う教材費、旅行費、PTA会費などです。

■小学生

【2024 年度実績】

項 目	金額（年額）	備 考
教材費等	13,000～24,000 円	5,6,7,9 月に引き落とし
旅行費	4,500～6,000 円	6 年生は約 30,000 円
PTA 会費	4,000 円	5、9 月に引き落とし（各 2,000 円）

■中学生

【2024 年度実績】

項 目	金額（年額）	備 考
教材費	34,000～40,400 円	5,6,7,9 月に引き落とし
旅行費	約 8,000 円	3 年生は約 70,000 円、1 年生はなし
PTA 会費	4,800 円	6 月に一括引き落とし
生徒会費	2,400 円	6 月に一括引き落とし
卒業アルバム代	13,000 円	3 年生のみ

(3) 学校給食費

学校給食に係る費用です。毎月末日の支払いです。ただし、3月分は2月分の支払い時にまとめて支払います。

【2024 年度実績】

区 分	月 額	年 額	備考
小学校	4,270 円	51,240 円	
中学校	5,090 円	61,080 円	

(4) 活動費

英語村における週末の施設外活動などで別途必要となる費用です。入場料・見学料や宿泊料、食事代などです。活動内容により異なりますが、月平均で20,000 円から30,000 円程度を見込んでいます。（活動内容に応じて追加いただくことがございます。）

また、このほかに野外活動などで使うリュック、ハイキングシューズ、レインスーツなどを別途用意する必要があります。（新規購入で3～4万程度。すでにお持ちのものでも結構です。）

(5) 制服、体操着など

■小学校

体操着は買い替えの際に指定のものをご用意ください。ただし、運動会（例年は9月下旬）は全児童が同じものを着用するので、それまでに半袖・ハーフパンツは指定のものを少なくとも1着は購入する必要があります。上履きの指定はありません。

品名	金額	備考
体操着（長袖）	4,800 円～5,300 円	
体操着（長ズボン）	3,800 円～4,300 円	
半袖シャツ	2,100 円～2,500 円	
ハーフパンツ	2,750 円～2,950 円	
体育館履き	2,550 円	

■中学校

制服は原則として指定のもの（男子は標準型学生服、女子はイートン型学生服）を着用します。体操服は指定のものを揃える必要があります。通学用の靴は白を基調としたものをご用意ください。

品名	金額	備考
体操着（長袖）	6,100 円～6,700 円	
体操着（長ズボン）	4,500 円～4,950 円	
半袖シャツ	2,600 円	
ハーフパンツ	2,900 円	
上履き	2,950 円	

体育館履き	4,800 円	
通学カバン	8,900 円	
スポーツバッグ	4,450 円	
ウィンドブレーカー（上下）	15,200 円～17,500 円	
学生服（男子）	23,750 円～26,000 円	
学生ズボン（男子）	8,350 円～9,000 円	
制服上着（女子）	16,500 円～17,500 円	
ベストV襟（女子）	7,500 円～7,900 円	
スカート	15,500 円～16,500 円	
スラックス	13,800 円	
紐リボン	205 円	

(6) 自転車使用料（中学生のみ）

中学生については、自転車使用料として毎月800 円（使用しない月を含む。）お支払いいただきます。修理が必要となった場合の費用等に充てさせていただきますが、本人の過失による場合は、自己負担で修理していただきます。

(7) 郵便料金

毎月、保護者の方宛てに学校のお便り等の文書を 1 月分まとめてお送りします。文書の送付に係るレターパック等の郵便料金をいただきます。

(8) その他学用品・日用品

鉛筆、消しゴムなどの学用品や靴下、下着など消耗しやすい衣料品は、預かり金で購入する場合があります。

(9) 納入方法

月謝は、4 月初めにお送りする指定の納付書で毎月の支払いをお願いします。

その他の留学費用は、予め一定額を「預かり金」として英語村の指定の口座にお振り込みいただき、指導員の管理のもと必要額を支出します。金額に不足が生じる場合には予めご連絡しますので、追加の振り込みをお願いします。なお、預かり金は個人別台帳に明細を記録し、月ごとに報告するとともに、年度末に精算します。

特に4、5月は年度当初の学用品やP T A会費、生徒会費の徴収があるため支出額が多くなります。

1 1 個人情報について

(1) 個人情報の収集・管理

個人情報については、英語村の運営のため必要な範囲において適法かつ公正な方法で収集するものとし、高崎市及び公益財団法人育てる会において共有するとともに、適正に管理します。

(2) 第三者への提供

収集した個人情報は、本人またはその代理人の同意がある場合、法令等に基づく場合、個人の生命、身体又は財産の安全を守るため緊急かつやむを得ない必要があると認められた場合、その他英語村の運営に関する業務の目的を達成するために必要な場合を除いて第三者に提供することはありません。ただし、活動上必要な場合には関係する協力団体（宿泊施設等）に開示することがありますのでご了承ください。

(3) 広報活動への利用について

活動報告や今後のくらぶち英語村の広報活動（新聞、テレビ、広報紙、ホームページ、SNS等）に限り、活動中の写真、動画や作文などを活用させていただく場合がありますのでご了承ください。

1 2 選考について

くらぶち英語村では、お子様の1年間の留学生生活をより充実したものにするため、留学にあたり、これまでの生活習慣、集団生活の適応性、学校生活の状況、健康状態、協調性、社会性、英語に対する意欲等、留学生活に必要な適性を審査しています。申し込み後に実施する体験留学及び親子面接等において、これらの適性を審査し、留学生の選考を実施します。

1 3 今後の流れ



※感染症流行等により、やむを得ず上記の日程について変更または中止とさせていただきます。ご了承ください。



問い合わせ先

くらぶち英語村

〒370-3405 群馬県高崎市倉渕町川浦1-4-14番地1

TEL **027-384-4508** FAX **027-384-4552**